晶報

電話九三四二八號　社址上海望平街

定報價格 直接訂購中國境內全年四元半年二元【紀念期內特價二元】每月四角日本同其餘外國二角各埠加倍均作大洋計算報資先惠郵費在內郵票加一分售訂購每月六角餘酌加

今日一張零售大洋二分八釐

中華郵政特准掛號立券照寄總包優益寄送之報紙　每日發行增刊無定

本報已於去年九月二日呈請登記第一千八百八十一號

廣告刊例【特別】報頭兩面及上幅橫條價面議【普通】每格計十五字高十九字寬每期一律洋六元半格起碼如指定地位另加【新聞中縫】每格計三十字高十字寬每期洋八元【封面中縫】分格與新聞中縫同每期洋五元

長篇小說　迷霧花都

第七回　深宵驚妾膽玉腕徵痕　子夜挽郎心珠喉一串　□六十八（劉恨我著）

六英恢復了原氣，伸手撩理了頭髮，嫣然一笑道，急什麽，假使你親眼看見的話，不知還是急到什麽程度咧，柳南鳳道，爽爽快快的吧，我急急的想知道底細，你偏兜着的圈子來說話，人家眞是替你白白的着急呢，六英道，現在過去的已經過去了，還要你急什麽，柳南鳳道，好了，到底爲了什麽原故，六英道，剛纔我不是接了你的電話，便穿起衣服走出來，這時候已經很晏了，不知道什麽原故，一部黃包車也沒有了，所以我便沿着馬路上走，剛到跑馬廳轉角的當兒，忽然聽着後面有人叫我的聲音道，『喂慢慢走，我暗想半夜三更裏還會有什麽熟人，一定是那些胡調的下流東西，所以不去理會，一直仍加緊脚步向前走，那知他已經趕到我的面前，從電燈光下看見他披有一件大衣，翻起了領頭，遮住了兩頰，所以看不淸楚他的臉子，但是身材很是高大，發出很粗暴的江北口音道，大小姐，識想些，他一面說，一面伸過手來，牽住了我的右手，硬想搶我戴着的一只鑽鐲，我不禁吃了一驚，知道是來意不善，便很鎭定地說道，先生，我脫給你就是了，他聽着不禁手裏一鬆，我連忙掙脫了他的手，立刻如飛奔了過去，他上了我的當，也不捨的趕上來，我一看前面有一個好似巡捕的站在那裏，我膽子倒一壯，脚步也快起來，便一面大聲的叫道，搶東西，搶東西，這時我距離他稍遠，前面的巡捕聽着聲音，也迎面的趕過來，他見機不妙，連忙轉從橫面的弄堂走了去，那巡捕來到我的面前，問我有搶去了東西沒有，我回答是沒有什麽，一直送我到這裏門口，還關照我以後小心些，不要一個人在深夜裏出來，

新發明皮膚料香 EDERIN 一定 主治 新久濕氣 脚氣 汗斑 瘡癬 一切皮膚病

神效五淋藥水

脚癢水 本品專治脚癢之特效藥 成分純粹 止癢力極強 各種皮膚病均有奇效

上海伯庸大藥房總發行　愛多亞路七〇八號

上海啤酒　久負盛名　上海製造　老牌 UB 商標　酒商菜館均有經售

請飲　湯樂斯鮮橘汁　上海部利汽水公司經理

大東新旅社　十大優點　業已開幕
一地點中心　二交通便利　三房間清潔　四空氣充足　五裝璜美麗　六設備完美　七定價低廉　八招待週到　九歡迎惠顧　十特別優待
（地址）法界八里橋街菜市路口（電話）八三七四九號

王元道贈送良藥
憑此廣告向上海城內方浜路侯家浜口王元道國藥號得換取價值大洋五分之王道藥茶一包每人一份祇限面索此茶功效偉大服法簡便已病治病未病預防

計分　四明儲蓄會
本會爲培養國家財源提倡公衆節儉起見特呈經財政部設立辦理列左各種儲金
長期儲金　分期儲金　教育儲金　定期儲金　活期儲金　婚嫁儲金　養老儲金
保管公益款項　年期至少一年以上息分每月每半年或每一年一支面議
儲戶保障　（一）本會各種儲金由四明銀行負保本保息之責並由會長經理負無限責任（二）本會會計完全公開每期決算由四明銀行監察人及會計師查核簽署提交四明銀行董事會承認後呈報財政部並公告之　各種儲金備有詳章承索即寄
會址　上海南京路一百九十三號　電話　經理室九二三六二　營業室九〇〇六七

上海華安商業儲蓄銀行開業廣告
本行爲發展社會經濟輔助工商金融起見呈奉財政實業兩部登記註冊頒發執照開始營業除辦理商業銀行應有一切業務外另撥基金兼辦各種儲蓄茲當新業時期爲謀增進儲蓄諸君惠顧起見在給予規定利率外謹備精美錢夾按照贈例分贈贈完爲度以示優待而資紀念至於利率優厚手續簡便備有詳章函索即寄
電話　常務董事九二一七九　營業室九三六六五轉接各部　經理九〇七三一　電報有線掛號二七五四號　行址寧波路二七一號
上海華安商業儲蓄銀行謹啓

維也納花園跳舞廳　□准於今日開幕□　靜安寺路大華路口
唯一消夏勝地　交通便利　地點適中　高尚娛樂場所　場內另闢哥而夫球場　設置新穎　逸趣橫生
□本舞廳特點□
建築偉大——規模宏麗
藝術設計——佈置新穎
涼風習習——空氣新鮮
花草樹木——別饒風味
舞女如雲——藝精貌艷
地板光滑——完備無比
樂師名噪——招待週全
中西大菜——各式茶點
應有盡有——無往不宜
□電話　三一五七七　三五三四四□

專門痔漏醫院
本院專治痔瘡痔漏創設念餘年治愈者甚衆遠年不治痼疾經院長朱彥甫先生悉心療治皆得除根　先生抱濟世心切捨家藏貴藥每晨施診內外科　院址上海新聞路平家花園一千〇十六號　掛號處啓

永安醫院　專門花柳病生殖器病負責除根
花柳　新老白濁不痛打針　斷根橫痃打針消散　無用開刀　治療下疳梅毒電療新藥　負責除根　□老靶子路一七九號　醫師張秋朝

美國醫學博士　姚爾昌醫師
陽萎！乃腎水虧耗之現象，如不早治，非但生趣絕望，且恐將來不堪設想。久成癆危及生命。
爲性病專家・專治（陽萎）（早洩）（遺精）（發育不全等）能迅速恢復生機人之效力（診所）北京路西……號洋房樓下

西洋女子按摩術
茲有西洋年輕美麗女子精於按摩術手術靈巧房間寬大設備舒適保君滿意凡覺精神不振可來一試　□霞飛路六百〇六號榮業里內十號

新新跳舞廳
法國藝術專家設計　全部改裝　現代化　藝術化　宮殿式跳舞廳　全部工竣　七月十二號八時開幕　舉行茶舞大會
內部裝飾　金碧輝煌　添聘色藝　超羣舞女　地板光滑　燈光激灩　音樂優美　接待懇摯

上海北四川路海甯路口　虹口大旅社　正式開幕
房間價目減低再打八折另送紀念贈品
本社建設佈置完備　地點適中交通稱便　空氣充足八層洋樓　房間寬敞裝設精美　銅床錦被舒適無比　冷熱水汀冬夏咸宜　浴室套房比衆便利　電梯代步旅客合意　房間價目唯我最低　汽車接送候客舒齊　車站輪埠派夥接待　中西粵菜任便道地　菜房西烹訓練正齊　招待週到來賓滿意　諸君光顧歡迎無已　電話四〇〇九〇至四〇〇九七　電報有線九五五二　掛號無線

國民政府　航空公路建設獎券
獎金共二百五十萬元　實售券數無論多少獎金十足付給　由財政部保證
頭獎　獨得洋五十萬元
二獎兩張各得洋十萬元
三獎四張各得洋五萬元
四獎十張各得洋壹萬元
尚有獎額五萬餘號　每十張券必有一獎　每張十元
七月中三十一日開獎決不延期
售券處愛多亞路一八三號　辦事處四川路七十四號大運公司　各大公司銀行商店

各瘡毒　爛腳腿
百樂膏治久年潰爛腳腿濕毒黃水瘡傷小兒胎毒熱瘡等症破爛去腐生新　大盒六角小盒二角另洗藥粉二角半本報對面金君及中報館章店代售

全球第一（老牌）白濁神藥
法國山得爾亨利白濁丸
謹防影射　全世界各華藥房均有出售
總經理信源行　上海江西路十號（三洋涇）

二萬元贈品　凡購藍虎牌標花布二五尺者均有希望
藍虎牌
大中華服份有限公司獨家經理　上海廣東路五十號

富有四十餘年之經驗　保命時疫水
確爲救急濟世之良藥　欲救自己之性命　欲保合家之安寧　必須及早購備保命時疫水
上海四馬路　中西大藥房總發行

金箭牌香烟
空包五只　換券一條
第一特獎　全張獨得一萬元
第二特獎　全張三千元
第三特獎　全張五百元
末二字相同　二盒
積存包內小畫片又可得貴重贈品
贈外加獎
廿枝裝每包大洋一角
上海華品烟公司出品
GOLDEN ARROW CIGARETTES

良心藥膏
專治濕癬疥瘡爛腳瘌痢頭皮膚瘡癬及其他皮膚病藥性溫和功效如神
先施永安新新及各大藥房各烟紙店均有出售
上海江西路二五九號三樓　良心藥公司製

□快報　建築黃山（惠仕）

杭屯公路，現已趕築，浙段全部路面業已告成，唯皖段尚有涵洞及橋工，正在修築，一俟合後，准八月一號，全路通車矣，日前黃翰律師，爲太夫人喪，由滬歸來，僅兩天，即抵家門，據云，十八日七時，自杭城站旅館，雇一汽車，能坐六人，計三十三元，直放昱嶺關，達到該處，僅上午十一時，即由該處另雇轎行，計十二元，夜宿歙界霞坑，十九日晨七時，復迂進發，上午十一時，即達徽州府城，又即雇汽車到屯，下午二時即已到達矣，如全路通車，六小時即能由杭達屯，共計程四百四十華里，沿途山水之幽秀，昱嶺關之雄壯，如在畫圖中行，公路既通，伏蓬兼旬，走灘氽背之苦，幸而免矣，此可爲吾徽人同伸驩舞之忱，黃山之雲海，白嶽之雄勇，行將與世人覿面矣。

□蘇聯遠東都市建設費

塔斯社十日海參崴電云，蘇俄本年已撥一千七百萬盧布之巨款，作爲蘇聯遠東部分都市建設之費用，該款大部分，需用於房屋及住宅區域之修建及改進，而海參崴海邊城市之建設，需耗此款之大部分，即一千零五十萬盧布，該城各經濟機關、已增撥七百萬盧布，作爲工人住宅建設之用、

請飲國產　中國人
烟台啤酒
今年質味特佳　購者幸祈注意
各大洋酒店菜館均售

金銀團體
〔丹翁〕

商業發達到極點、從物品交易而貨幣交易、從貨幣交易而信用交易、已經漸漸由實而虛、平空以匯兌投機致富的、他原只有一雙空手、居然成了一位不實的實業家、這眞是個不可思議的現象、還有生意並未做成、單因兩國金銀的這門幾陣高低上下、而其間發大財的已發了大財、虧大本的已虧了大本、便什麼陶朱計然從土裏掘出來、見了大約也要無所措其手足、這個裏頭、外國商人的消息、比中國商人的消息靈通、固占盡了匯兌投機的便宜、想不到他們自己爲了用金用銀、現在也分出兩大團來、你看巴黎的用金用銀秘密會議、包含着法荷意瑞士比波捷克七國、與我國向來貿易商業最繁盛的美英德俄諸邦、却不在內、那末、正不曉得他們是不是全要變成用銀國、將來金銀高低之間、可以發財、可以虧本、用金國與用銀國兩團裏、又可以分出若干生意經、但是去物品相易的時代、實在就更遠了、詩以交易之、

無金銀作有金銀。買賣全空大有人。借問地球誰値價。狹來信用總疑眞。

因美開酒禁想到憲法
〔天倪〕

一國的憲法、自然是立國的要素、非至萬不得已的時候、是不輕議更改的、所以一國的憲法、是一國中所有法律的綱領、宜該括、不宜瑣碎、否則稍有不便、便將改削、那就失却憲法的尊嚴了、譬如美國的酒禁、先因下了決心、所以訂入憲法、現在羅斯福氏主張普徧開禁了、於是憲法的十八條修正文、就不得不取消、在美國是共和先進國家、原覺無甚關係、假使他國也學這樣、那憲法的本身、就似乎容易搖動、此也制憲的所應注意的吧、

李杜招待記者別紀
〔倪侃〕

李杜將軍既以新衣未製成爲理由、延期一日招待記者、越日下午二時、各記者復遵約往滄州飯店恭候、而李氏方應三黨部、在綢業銀行大樓之歡宴未回、枯坐達一小時、經電話催請數次、始姍姍而來、李氏御新裝之夏布長衫、綢短衫袴、威嚴萬千、與蒞滬時風塵僕僕之色、相去何啻霄壤、李不知何故、迭謂以種種關係、未得暢所欲言、諸請原宥、意義雙關、蓋善於辭令者也、及招待記者一席話告終、記者大半散去、留者復絮絮詢李氏各種問題、李表示此爲非正式談話、萬勿披露、於是首謂現在各方意見、相差尙遠、未易臻到合作、收復失地、更渺乎其遠、且就事實言、世界各國均畏日本、即方新之蘇俄、亦甯願出售中東路、犧牲既得利益、其他可知、故我苟仍高唱空言救國到底、不僅失地永遠與我脫離、而黃河流域亦勢甚岌岌、李氏語長心重、足可爲我政府人民之當頭棒喝也、

平市長裁員
〔凍蠅〕

今之平市長職權、有若清季順天府尹、然又與民十五前警察總監埒、蓋現雖受命於政整委員會、而地位儼然方面、平津滬漢、雖皆特別市、但故都所在、似比津滬漢又略見異同、自周大文去而袁良來、即以實行節省行政費起見、大刀闊斧裁員、所有顧問參議諮議視察員等職、一律撤消、尙有女職員十餘人、亦在汰除之列、袁並發一手諭、謂如被裁人員願充任書記或科員者、須另行報名考試、考取再行錄用、自此手諭發表、所有從前挾大帽子闊八行之顧問參議、平日向以特任簡任職位自鳴高貴者、今一見此公告、莫不咋舌而却步、袁本人在二十年前、即號稱能吏、當清季徐世昌開府東三省時、袁嘗爲官吏中唯一紅人、代易時移、魄力尙無恙耶、聞黃郛亦甚信任其人、惟有不恤袁者、謂此君只一舊官僚而已、且一方大裁其員、而一方倘引用舊派故交、豈不爲被裁者攻訐之具、今聞新得袁委任者、爲陳昌榖王承傳之新參事、與管理頤和園事務所長許保之等數輩、在袁用才、無所顧忌、疑亦不懼悠悠之口云、

□新札樸□

□談巨蚊
〔欽光〕

昔人記載蹈元故都處、有蚊如蜻蜓、時當夏令、倘遇此蚊飛入海上夜花園中、則亦足袒臂之嬌娃、安得禁其吮咂乎、然此等巨蚊、究尙未見也、邇者有友自某省寄贈來、內附一紙包、展視則一蚊大若秋蟬、口長寸許、蓋藉以博一粲耳、然則蜻蜓式之蚊、或非虛語也、

□中華國產綢緞展覽大會（王開）

□綢緞展覽大會之二（王開）

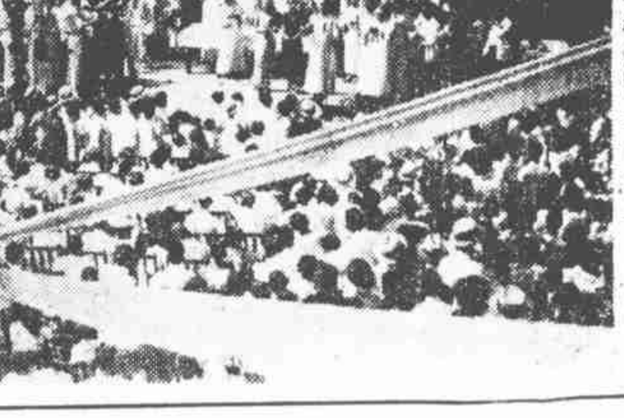

防空利器談
〔後人自美洲寄〕

談防空利器者、莫不推高射砲、惟單獨高射砲一器、實不足以防禦空軍之來攻、因飛機航行空際、進退不定、射擊誠非易易、且彈之爆炸力有限、而飛機大非任何部分觸彈即行下墜者、蓋飛機之構造、最重要處、僅占全機百分之十四、如汽油箱、舵繩及駕機人而已、亦即彈中此數處始致全機陷於毀壞、其餘雖受重創、尙可繼續飛行也、又飛機在夜間襲擊、高射砲將無所施其技、必有賴於照空燈、照空燈以十數燈爲一隊、同時開放、能活現機形於漆黑空中、燈光强烈、使駕機者目迷方向、難於逃遁、然後砲擊、雖不中亦足寒敵膽、飛機破壞防空器之法、則以輕便快捷小機、作低距離之飛行、向防空器置處投炸、每爲所算、因各器俱便於高空之射擊、而不利於低空、新近發明之探音機、殆爲防空上之一大貢獻、聽機聲於十百里外、得先事預防也、故曰防空利器、此三者實等量齊觀、

□最新式之乘客飛機□

杭市征收地價稅
〔笑我自杭州寄〕

聞杭州士紳言、民初沒收旗營舊址、由官廳按畝出售、計分甲乙丙三等、甲等即今之迎紫路、每畝三百元、乙丙則爲延齡路與湖濱路、遞減至二百元一百元、二十年來、市面日臻繁盛、延齡路一帶、最高價達六千五百元、較前已增至二十倍矣、近來杭州市政府、乃有增收地價稅之舉、稅率爲千分之八、業已起征、此項收入、如無匿漏地價之弊、爲數自屬不貲、且與總理所定平均地權政策、亦相吻合也、

新考驗
〔天倪〕

報載香港裸體會、新設驗勢法、法以汽球擊諸勢、覲以異性、倘不克保持恆態、則舛必絀維、遂無人會資格、詠之小詩、聊以見意、

考驗應嫌贅一枕。男兒進退只憑球。何如抱着褌和鼓。響寂能教定去留。徒將妙法想苦青年。想像球騰欲上天。見怪已常方不怪。曾經滄海可行權。

冠蓋京華
（二二七）【天笑】

□十六□　玄武湖

幸虧曹俊人換好了衣服、也從對面房間走過來了。換了一件翡翠綠有小紅花新做的曼麗綢旗衫。這衣服稱着伊的腰身、高高的乳房，圓圓的臀兒，很顯出伊的曲線美。楊玉嬌比伊短半個頭，年紀倒比伊大一歲，他們倆是要好的姊妹，每天常常在一起玩的。

『好了。辰光已經三點半了。我們就走吧。』仲雲便催促他們，因爲這兩位姑娘，還自己在那裏評頭品足。楊玉嬌是新燙的頭髮。俊人說：

『你這一回燙的頭髮，比上次好得多，上一回太難看了。』

楊玉嬌也在批評俊人新製的旗衫，說道：

『現在上海的袖子，都在臂灣兩寸以上，你其實可以再短一些。你現在是齊臂灣了。不比人家皮膚怪黑的，你的肌膚又白，短一點也不要緊。』

『走了走了。袖長袖短，到那裏再討論吧。』

仲雲又催促着，便一同出門，找着了汽車。一共是六個人，仲雲是主人，便和開汽車的並坐。他們五個人，坐在後面，幸虧他的汽車是很寬大的。

即白錫包
絞盤牌香烟
妙不可言
CB-177

記津門之兩怪報
〔狂簡自天津寄〕

下走久不至津門矣、一時來此、首即感覺新聞界之突飛孟晉、較諸四年以前、若另有一番新氣象、除較有歷史之大報、純以商業經營方法維持之數家外、餘似不能無政治背景、若忽生忽滅之四開小報、更如雨後春筍、幾難盡舉其名、其中發見兩種特殊刊物、(一)日刊、曰震報、(二)週刊、曰天津文化、震報雖爲日刊、實未必按日出版、由報販在日法租界、沿電車站叫賣、一大張僅售銅元一枚、人只以好奇心購閱、新聞社論、頗極挑撥之能事、最奇者、闢兩專欄、一登白堅武之自殺的國民黨、一登郝鵬之告河北父老書、此二人乃擾津未成之便衣隊領袖、此報背景、豈與僞軍漢奸有關耶、報上雖無社址、而本埠及上海、漢口、福州、廈門、香港、均設通信處、登於裏首夾縫、香港通信處爲商工報館前胡公館、不知是何胡氏之公館、(本埠日人尙辦有一種漢字日報、曰津報、尙不如震報之離奇激底、)天津文化、係天津文化社出版、社址何在、亦無人知、出版之初、似曾註通信處本埠某大學收轉、後又撤去、內容極形單純、不滿政府、宣傳赤化而已、

錦片前程
（二九三）　恨水

第十五回　作試珠喉隔窗驚莽客　微偏玉頰狹路避羣人

祝連方倒不料這位小姐、有這樣大的脾氣、來了一位客、把房門推得響重一點、她竟把人轟起跑了、自己停住了胡琴發愣、望了寶珠作聲不得、寶珠笑道、這些朋友、都是和我很熟的人、我可以隨便和他們開玩笑的、沒關係、咱們接着向下唱罷、祝連方見她毫不爲意、也就放了胆子、繼續的向下拉了去、寶珠唱了幾句、有對的、也有不對的、祝連方隨時指點着、將這一齣戲教完、也就到了開飯的時候了、祝連方倒是知趣、聽着外面碗的響聲、他就告辭走了、寶珠當時唱着戲、未免一陣熱狂、及至拉胡琴的去了、自己一個人坐在屋子裏、由熱鬧轉到了寂寞、心裏便分外的悲哀、覺得一個人單獨的生活、寂寞的時候、固然是難受、就是熱鬧、也依然難受、一個人弄到了萬不得已、實在不宜離開家庭、

□袁履登朱聯馥諸君、發起獻藝聯歡社、昨在歡宴席上、名票汪其俊、胡俊藩合唱打嚴嵩、張中原別姬、朱聯馥斬經堂、濟濟一堂、大有無人不獻迷之感、(超

南湖社展覽北湖社書畫
【瀏覽】

上海湖社之建設、所以紀念革命巨子陳英士其美者也、初與壽聖庵對簿公庭、足殘勝實、北平湖社之組織、所以紀念書畫名家金蒙伯城者也、曾與藝苑派入主出奴、大開筆戰、二社締肇之艱難、似略相仿、而一文一武、各有千秋、足爲湖州增歷史光榮、文化價値相同、此次北湖社攜來古今書畫數百件、在南湖社英士紀念堂展覽、南北兩社打成一片、益顯合作精神、今畫中以二溥齊白石、胡佩衡、馬晉、諸家爲多、酷著讀之、恍如置身北平中山公園碧紗櫥中、溥心畬有數幅作殘山賸水、略似馬遠、溥雪齋溪橋叢寒圖一軸、筆墨工細、雖二王無以過之、蓋勝朝王孫、寄情六法、其感慨深矣、其餘諸家、率爲北樓及門、大都花卉則南田、花鳥走獸則郎世寧、仕女則費曉樓、山水則四王、殆以工整最擅勝場、與南中畫家遠摹石濤、近法劉大師者、別有一番境界、令人耳目一新、唯蕭謙中、湯定之、陳半丁樊與恬作品則未一見、豈屬諸藝苑一派者歟、古書部則陳二樓上、似遜今畫之精且多也、

西『妓』字彙
【走火】

此第二頁也、第一頁見十一日晶報、頁中漢字後以三角爲記者、譯音也、以圓點爲記者、譯義也、角點並用者、雙譯也、『西妓』字尙多、暇當再作一頁或二頁、

1. bitch, 婢豹, 婢姬 ●▲
2. chippy, 趣婢, 吃筆 ▲
3. cocotte, 咭咭啼 ▲
4. grisette, 給蜊施德 ▲
5. harridan, 黑裏淡 ▲
6. jade, 搖錢, 僉德 ▲
7. minx, 敏給事 ▲
8. piece, 一片, 皮細 ●▲
9. punk, 碰闌 ▲
10. quean, 奎紅 ▲
11. skit, 施技的 ▲
12. slut, 細樂多 ▲
13. unfortunate female, 不幸女 ●
14. wanton, 枉蕩 ▲
15. white slave, 白奴 ●

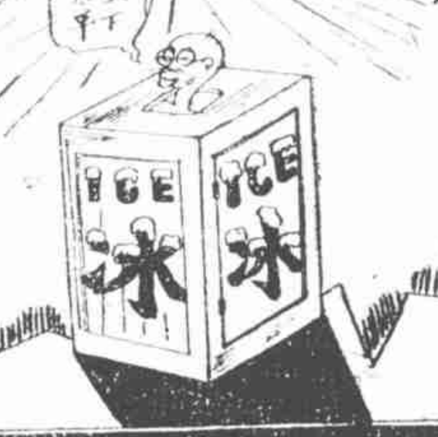

□荷　安片刻□

劉正康嫁女記
〔吳儂自蘇州寄〕

劉正康先生、爲蘇州之聞人、對於蘇州之商界、極有勢力、爲人好排難解紛、凡有糾紛、無不經其一言而決、本月八日、嫁其女公子淑清女士於吳興沈氏、賀喜者約有二千人、政界自吳縣縣長以下、軍界自稅警團長以下、黃金榮先生雖以高年、亦冒暑來蘇賀喜、攜其高足謝則高君邱子嘉君等共有七八人同來、名士則有張仲仁、楊千里、孫東吳諸君、商界則蘇之銀行錢莊幫、幾乎全體都到、工界同人、劉君對之並無軒輊、一視同仁、更有彈詞家一大幫、約有十餘人、老輩如朱耀庭朱耀笙等均魚貫而至、妓界則富春樓老六、移其花國總統之駕駐蹕於鐵路飯店之十四號、一時趨謁日宮者甚衆、蘇人士特其爲總統產生之地、父老耆有直呼總統昔日之小名爲大毛者、總統亦笑應之、不以爲忤也、城中縉紳之家、出城吃喜酒、(劉宅住城外丁家巷、)均有另闢旅舍、以資消遣者、一時城外旅館、無不利市三倍、鐵路飯店經一度勞資糾紛後、昨方由原經理陳玉庭接手、特在上海、辦有不少新鮮材料、正用當其時也、

王曉籟是我非我詩
〔一粲〕

『論語』中刊一圖、狀一肥人摟一摩登女子跳舞、絕趣、讀此圖者、咸連想及於商會主席王曉籟先生之舞姿、蓋王於公暇、未始不聊復爾爾、體雖豐碩、而舞術則精、故秦通禮夫人等諸名媛、無不贊美王之舞也、論語既刊此圖、人以詢王、王笑而不答、乃以桌上一詩示客、詩署名曰『無無道人』不知是否即王先生之異號也、詩曰、

初觀是我終非我。貌稍相如頂未禿。跳時從未着馬褂。即使畫我不像我。質之神氣活現者。此中玄妙究屬何。

北平竹枝
〔湘如自北平寄〕

八畝方池一鏡開。波光雲影共徘徊。忽驚驟雨都奔散，援溺無人劇可哀。

去夏南京遊泳池、開幕三日、即溺死一人、今北平遊泳池開始售票甫十日、亦以師大學生李哲澂、淹死池中、聞當時游人至興高采烈、一霎濃雲密佈、雷雨傾盆、李適於此際沉淪、衆避雨不遑、竟無察覺、迨輔仁大學教授德人某、入池拾帽、方見之、急喊救出、招往協和醫院、已無及矣、李閩侯人、父任新嘉坡副領事、伯父在朝大爲講師、家資富有、昆季至多、現其家屬正與游泳池方面交涉、要求停業誌哀、立碑紀念、若不獲解決、則將起訴云、

柳陰凝睇立多時。咽淚無聲暗自悲。猛向河中拚一擲。紅顏輕死總情癡。

某校女生李兩儂、甫笄、因與家庭相忤、乃在中山公園門前御河自盡、事前李在石橋上、佇立多時、公園游人、皆不注意、惟路旁洋車夫偶然見及、嗣見有男子向呼妹妹者、女聞聲乃急投入水、迨由警察召集清道夫打撈、則已氣絕、少頃其母由北池子趕來痛哭、對於女之自殺原因、則諱莫如深、僅言病耳、

舞場襍碎

入舞場者、苟有所欲、則坐宜相近、否則樂聲作起、每爲捷足者先得、不無悵然、炎夏輕羅、易生肉感、舞者必遵所授姿勢、弗然者、使對方動三郎郎當之想、初舞喜速、久舞頤緩、工者則緩速皆宜、此習舞者之過程、大都若是、(綺霞)

客僧奴佛
（一）

十八世紀、有生于意大利之溫泥洗城、名客僧奴佛(Casanova)者、(註)先習傳教士、不久即爲外交官、其所接近者、皆巨室也、其所遊歷者、皆名城也、歐陸史中、此人聲譽、實在盧梭之上、其一生經歷、曾作自傳、題曰『客僧奴佛之滿幕』、『滿幕』法語譯音、即自傳也、『滿幕』英譯本有現代叢書及藍帶叢刊兩種、然皆割裂刪節、非眞本也、眞本祕事太多、不便行世、四五年前、美國某社以原本中最香艶之一部份、譯成英語、分登于某私行之雜誌中、余曾購得全份、今已失之矣、惟其中有一經驗、頗多興味、閱後深入吾腦中而不能忘、茲特以漢文寫其大要、以供好讀西洋故事者之閱讀、(走火)

花國總統以房老終乎
【如是】

元首一旦下野、與平民無異、此中外各國所同也、而花國元首、則又若異趣、或有下嫁於既富且貴之要人、而轉求爲平民而不易得者、前花國大總統徐第三娘、昔日之鋒、不減當今富六、曾一度嫁舊交通系方某、再度嫁一伶達、因此聲名洋溢乎南北、旋與蓮郎絕緣、重理絃歌、不無半老年華、風塵墮落、一昨某君談及、誰何偶過山粱、赫然瞻覩元首、時日所得、澆裹不敷、單就芙蓉零星果餅言之、夙夕三金、月須九十、而房服供尙不在內、以故日坐愁城、今幸物色一姝、錫山產、年纔二九、是可造材、三娘因決計挾赴閩之汕頭、再南遊港粵、雖然、果搖錢樹耶、而於是乎元首以房老終、亦略可解嘲也、